BILANCIO SOCIALE

2024



Studio GiALiCa
Studio Pedagogico Polispecialistico

INTRODUZIONE

La Cooperativa sociale Gi.Ali.Ca redige il presente bilancio sociale al fine di fornire di una descrizione degli obiettivi preposti e degli esiti rilevati in seguito alla gestione delle attività nel corso dell'anno 2024.

Il bilancio sociale così come previsto dalla Riforma del Terzo settore (L. 106/2016, art.7 comma d) e relativi decreti attuativi, è uno strumento di informazione e trasparenza al quale sono tenute le imprese sociali (e quindi le cooperative sociali) per consentire agli *stakeholders* (lavoratori, soci, cittadini, pubbliche amministrazioni, fornitori e altri portatori di interessi) una valutazione dell'impatto sociale prodotto.

Il bilancio sociale è al tempo stesso uno strumento utile all'impresa per la valutazione e il controllo dei risultati conseguiti, potendo così contribuire ad una gestione dell'ente più efficace e coerente con i propri valori e la propria missione.

Esso viene reso pubblico sul sito web ufficiale della Cooperativa.

Il bilancio sociale è redatto secondo le linee guida adottate con decreto del Ministro del Lavoro e delle Politiche Sociali del 4 Luglio 2019 "Adozione delle Linee guida per la redazione del bilancio sociale degli Enti del Terzo Settore" emanate in applicazione dell'art 14, comma 1 D.Lgs. 117/2017.

Le linee guida individuano i contenuti minimi che ciascun bilancio deve contenere, definendo la struttura dei capitoli che lo compongono pertanto, al fine di semplificarne la consultazione, questo bilancio è suddiviso nelle seguenti sezioni:

- 1) Metodologia adottata per la redazione del bilancio sociale
- 2) Informazioni generali sull'ente
- 3) Struttura, governo e amministrazione
- 4) Persone che operano per l'ente
- 5) Obiettivi e attività
- 6) Situazione economico-finanziaria
- 7) Altre informazioni

1) METODOLOGIA ADOTTATA

Nell'elaborare il presente documento di bilancio è stata adottata la metodologia di rendicontazione suggerita dal ministero del lavoro e delle politiche sociali nel decreto 4 luglio 2019 "Adozione delle Linee guida per la redazione del bilancio sociale degli enti del Terzo settore".

Tali linee guida intervengono su alcuni principi di redazione del bilancio sociale che elenchiamo di seguito.

Completezza: vanno identificati tutti i principali *stakeholders* e quindi inserite solamente le informazioni rilevanti per la comprensione della situazione e dell'andamento dell'ente e degli impatti economici, sociali e ambientali della sua attività o che comunque potrebbero influenzare le decisioni degli *stakeholders*;

Rilevanza: inserire senza omissioni tutte le informazioni utili ad una valutazione da parte degli *stakeholders*;

Trasparenza: vanno chiariti i criteri utilizzati per rilevare e classificare le informazioni;

Neutralità: le informazioni vanno rappresentate in modo imparziale, documentando quindi aspetti positivi e negativi;

Competenza di periodo: vanno documentati attività e risultati dell'anno di riferimento;

Comparabilità: vanno inseriti, per quanto possibile, dati che consentano il confronto temporale (come un certo dato varia nel tempo) e spaziale (confrontando il dato con quello di altri territori ed enti);

Chiarezza: è necessario un linguaggio accessibile anche a lettori privi di specifica competenza tecnica;

Veridicità e verificabilità: va fatto riferimento alle fonti utilizzate;

Attendibilità: è necessario evitare sovrastime o sottostime e presentare dati incerti come se fossero certi;

Autonomia: laddove sia richiesto a soggetti terzi di collaborare alla redazione del bilancio, ad essi va garantita autonomia ed indipendenza nell'esprimere giudizi.

2) INFORMAZIONI GENERALI SULL'ENTE

a. Presentazione Ente

GiALiCa Società Cooperativa sociale Onlus nasce il 18 Gennaio 2018 ed è una Cooperativa sociale di tipo A, iscritta nell'albo regionale delle Cooperative sociali istituito con legge Regionale della Regione Sardegna n. 16 del 22 Aprile 1997.

Le cooperative sociali di tipo A si occupano della gestione dei servizi socio-sanitari, formativi e di educazione permanente.

Riveste la qualifica di Onlus di diritto ai sensi del Decreto Legislativo 460/1997.

b. Dati anagrafici

Denominazione: GiALiCa Società Cooperativa Sociale Onlus

Forma giuridica: Cooperativa sociale di tipo A

C.F. e P.Iva: 02730070907

Sede Legale: Sassari Viale Porto Torres, 44

Contatti: Cell. 3459783843 / 3404121231

Pec: studiogialica@pec.it

Mail: studiogialica@gmail.com

Data costituzione: 18/01/2018

Registro delle imprese di Sassari: iscrizione n. 02730070907

Albo Nazionale delle Cooperative Sociali: iscrizione n. C 125737

Albo Regionale delle Cooperative Sociali: iscrizione n. A 773

Area territoriale di operatività: Sassari e comuni limitrofi



c. Finalità Mission e Vision

La Cooperativa Gi.Ali.Ca persegue le seguenti finalità:

- Aiutare le persone in difficoltà, cercando le risposte più adeguate ai loro bisogni e fornendo supporto professionale alle loro famiglie;
- Favorire la creazione di una comunità e una cultura in cui ogni persona con bisogni

educativi speciali possa vivere la propria vita liberamente, raggiungendo i propri desideri;

- Favorire l’Inclusione scolastica, lavorativa e sociale della persona con disagio sociale e psichico.
- Favorire le interazioni sociali e istituzionali tra enti e imprese attive nel territorio offrendo il proprio contributo per il perseguimento di obiettivi inclusivi.

d. Oggetto sociale

L’oggetto sociale della cooperativa ai sensi dell’art 4 dell’atto costitutivo è il seguente:

“La cooperativa intende realizzare i propri scopi sociali mediante lo svolgimento coordinato di attività di cui al punto a) dell’articolo 1 della legge 381/91 relativi alla gestione di servizi socio-sanitari ed educativi.

In relazione a ciò la cooperativa può gestire stabilmente o temporaneamente, in conto proprio o per conto terzi le attività di organizzazione e gestione di servizi socio - assistenziali, sanitari, educativi, culturali e di animazione a favore di singoli e della collettività nonché di progetti per il recupero, l’assistenza o l’inserimento, anche lavorativo, di minori in età lavorativa in situazioni di difficoltà familiare o di persone svantaggiate, quali:

1) l’organizzazione e la gestione di strutture adibite all’attività sanitaria, socio sanitaria, socio - culturale, socio assistenziale educativa e ricreativa per bambini, anziani, immigrati e soggetti in difficoltà;

-
- 2) la progettazione, l'organizzazione, e la gestione di attività di animazione per gestanti, bambini, adolescenti, giovani, anziani e immigrati, ivi compresa la realizzazione di grandi eventi culturali e ricreativi, feste e fiere;*
 - 3) la progettazione, l'organizzazione, e la gestione di asili nido, scuole d'infanzia, scuole primarie e secondarie, centri gioco, centri ricreativi estivi, doposcuola, centri educativi, ludoteche e ogni altro servizio, anche a domicilio, volto all'educazione e all'assistenza della prima infanzia e di: bambini, adolescenti e giovani; attività e servizi per l'integrazione di minori con disabilità e/o fragilità, sia in ambito scolastico sia extrascolastico;*
 - 4) la progettazione, l'organizzazione e la gestione di centri di aggregazione, centri di attività culturale e ricreativa, ivi compresi soggiorni estivi e di vacanza, ludoteche, mediateche, centri di documentazione, atelier e ogni altro servizio volto alla formazione, informazione, socializzazione e assistenza a favore in particolare di minori e altri soggetti in stato di bisogno;*
 - 5) la progettazione, l'organizzazione e la gestione di centri diurni, case protette, case di riposo, residenze sanitarie assistite e ogni altro servizio volto all'assistenza, al sostegno della domiciliarità e all'innalzamento della qualità della vita delle persone anziane e dei soggetti in difficoltà, ivi compresi soggiorni sociali e di vacanza e servizi di portierato sociale;*
 - 6) la gestione di servizi territoriali integrati per l'assistenza, l'accompagnamento, l'animazione sociale e culturale a favore di bambini, giovani, adolescenti, immigrati, anziani e soggetti in stato di bisogno, ivi compresi - nel rispetto delle norme vigenti nei diversi istituti - coloro che vivono in strutture quali: carceri, centri di igiene mentale, residenze sanitarie assistite, centri per minori;*
 - 7) la gestione di attività complementari all'insegnamento a favore dell'integrazione di minori e adulti italiani e stranieri, dei figli degli immigrati, dei giovani che rientrano in Italia, di minori stranieri non accompagnati;*
 - 8) l'organizzazione, il coordinamento, la gestione e la promozione di attività e servizi volti all'inclusione sociale, all'integrazione scolastica, culturale e sanitaria dei migranti anche tramite azioni di mediazione interculturale, sociale e dei conflitti;*
 - 9) gestione di strutture e progetti di accoglienza, protezione e integrazione a favore di migranti, richiedenti protezione internazionale, rifugiati, titolari di permesso di soggiorno per protezione sussidiaria o umanitaria, provvedendo ove necessario anche alla consulenza per l'espletamento delle pratiche finalizzate all'ottenimento di documenti, certificazioni, titoli di soggiorno, eccetera;*
 - 10) organizzazione e gestione di attività e servizi a favore di persone in condizioni di detenzione o internamento in istituti penitenziari, di soggetti condannati ammessi alle misure alternative alla detenzione e al lavoro all'esterno, allo scopo di favorirne l'inserimento sociale e lavorativo;*
 - 11) organizzazione e gestione di attività e servizi di contrasto e rimozione di ogni forma di discriminazione;*
 - 12) la promozione e la gestione di attività e servizi di natura ricreativa, animativa, culturale, formativa ed educativa, volte a favorire l'acquisizione, il mantenimento e il recupero delle funzioni intellettuali, motorie ed emotive delle persone disabili e in generale delle persone in condizioni di bisogno e svantaggio;*

-
- 13) la progettazione, l'organizzazione e la gestione di studi professionali sanitari e/o parasanitari integrati con attività socio sanitarie e servizi socio sanitari territoriali, centri e presidi ambulatoriali di recupero e riabilitazione funzionale; consultori familiari;
- 14) la progettazione, l'organizzazione e la gestione di centri di salute mentale, presidi di tutela della salute mentale: centro diurno psichiatrico, struttura residenziale psichiatrica, gruppi appartamento e/o strutture residenziali a carattere comunitario per persone a rischio psicosociale e/o in condizioni di disagio relazionale;
- 15) l'organizzazione e la gestione di servizi di trasporto e accompagnamento dei minori, persone diversamente abili e soggetti svantaggiati con mezzi idonei;
- 16) l'organizzazione e la gestione di corsi, seminari, lezioni, dibattiti, conferenze e gruppi di studio per la formazione, la qualificazione e l'aggiornamento professionale nei settori di intervento della cooperativa a favore dei soci, dei dipendenti e di terzi, al fine di elevarne il grado delle prestazioni;
- 17) l'organizzazione, la progettazione e la gestione di attività di consulenza a favore di terzi, nell'ambito delle attività e dei servizi sanitari, socio - sanitari, socio-culturali, socio assistenziali, educativi e ricreativi per bambini, giovani, anziani, immigrati e soggetti in difficoltà;
- 18) la prestazione a terzi di servizi nell'ambito della gestione di impianti e strutture sanitarie, educative, ricreative, culturali, formative e assistenziali;
- 19) organizzazione e gestione di servizi/sportelli informativi di pubblica utilità quali centri per l'impiego, sportelli di promozione turistica, punti informa giovani, sportelli di informazione sociale e sanitaria per i cittadini, sportelli di accoglienza per le persone migranti;
- 20) organizzazione e gestione di centri culturali di formazione, produzione e ricerca e di sperimentazione espressive ed artistiche, quali teatri, gallerie d'arte, biblioteche, officine per giovani talenti, laboratori artistici sperimentali, scuole di musica, ecc. con possibilità di residenze;
- 21) la progettazione, l'organizzazione e la gestione di attività e servizi di consulenza e formazione finalizzata in particolare all'obiettivo della massima integrazione sociale e di soggetti bisognosi di intervento sociale, sia per ragioni d'età, di condizioni personali o familiari ovvero di condizioni socio - economiche e culturali;
- 22) organizzazione e gestione di attività e servizi socio sanitari e assistenziali a favore di persone in condizioni di bisogno e di fragilità, anche attraverso l'intervento di assistenti domiciliari, assistenti famigliari e badanti, nonché di ogni attività e servizio volto alla lotta alla povertà e all'esclusione sociale;
- 23) l'elaborazione e la realizzazione di progetti culturali ed educativi, ricerche, studi e sperimentazioni relative alle problematiche educative, culturali e sociali, a carattere nazionale e internazionale;
- 24) la produzione e la diffusione, a fini didattici e documentaristici o in occasione di manifestazioni socio-culturali, di materiale informativo e documentario;
- 25) la partecipazione, per conseguire gli scopi sopra enunciati, a procedure pubbliche e private per l'affidamento di servizi e forniture e a qualsiasi altra forma consentita dalle leggi vigenti; stipulare contratti e convenzioni con amministrazioni pubbliche e con privati, con strutture sanitarie, sociali e culturali pubbliche e private, con enti di

formazione pubblici e privati, partecipare ad appalti indetti da soggetti pubblici e privati per assumere servizi inerenti all'oggetto sociale;

26) l'ideazione e gestione di progetti educativo - didattici finalizzati in particolare alla divulgazione culturale e scientifica, all'educazione ambientale, all'educazione motoria e psicomotoria. b) in collegamento funzionale allo svolgimento dell'attività di cui alla precedente lettera a), provvedere alla organizzazione e gestione - in forma stabile ovvero temporanea - di una o più attività produttive ritenute opportune per l'inserimento lavorativo dei soggetti svantaggiati ai sensi dei decreti applicativi della legge 381/1991 e ss. mm. ii. nell'ambito dei settori industriale, agricolo, artigianale, commerciale, turistico e dei servizi, sia direttamente, sia assumendole in convenzione.

La cooperativa, inoltre, per stimolare e favorire lo spirito di previdenza e di risparmio dei soci, potrà istituire una sezione di attività, disciplinata da apposito regolamento, per la raccolta di prestiti limitata ai soli soci ed effettuata esclusivamente ai fini dell'oggetto sociale. E' pertanto tassativamente vietata la raccolta di risparmio tra il pubblico, sotto ogni forma.

La cooperativa può, inoltre, costituire fondi per lo sviluppo tecnologico o per la ristrutturazione o per il potenziamento aziendale, nonché adottare procedure di programmazione pluriennali finalizzate allo sviluppo o all'ammodernamento aziendale, ai sensi della legge 31 gennaio 1992 n. 59 ed eventuali norme modificative ed integrative. E' vietata la remunerazione degli strumenti finanziari offerti in sottoscrizione ai soci in misura superiore a quella prevista dall'articolo 2514 lett. a) del codice civile.

La cooperativa può svolgere la propria attività caratteristica, quale indicata nell'oggetto sociale, anche con terzi non soci, al precipuo fine di accrescere l'efficienza dell'impresa sociale, e quindi di potenziare il servizio mutualistico a favore dei soci operatori. In nessun caso, quindi, l'attività con terzi potrà andare a detrimento dello scopo mutualistico”.

Si evidenzia che il perimetro delle attività statutarie è molto più ampio delle attività effettivamente realizzate le quali sono state nel 2024 le seguenti:

- consulenza pedagogica
- intervento basato sull'analisi applicata del comportamento (ABA)
- intervento educativo-professionale individuale e in piccolo gruppo
- pedagogia clinica
- sostegno psicologico e psicoterapia
- supporto genitoriale
- logopedia

-
- psicomotricità funzionale
 - focus group e tavole rotonde tematiche
 - supporto scolastico specialistico
 - potenziamento del metodo di studio rivolto a studenti di tutte le età (inclusi gli studenti universitari).

Le attività sono rivolte principalmente a minori e adulti con disabilità, disturbi specifici dell'apprendimento, difficoltà nell'organizzazione e nel metodo di studio e ai loro genitori, familiari, caregiver, nonché alle altre figure di riferimento.

In via secondaria e strumentale la Cooperativa organizza corsi di formazione riservati principalmente agli operatori del settore.

e. Principi e Fondamenti

I principi fondamentali alla base del servizio sono quelli dell'equità, dell'uguaglianza, della democraticità, della continuità, dell'umanità, dell'efficienza e dell'efficacia in rapporto ai costi.

- Equità significa che tutti gli operatori sono impegnati a svolgere la loro attività in modo imparziale, obiettivo e neutrale nei confronti di tutti gli utenti.
- Uguaglianza significa che a parità di esigenze i servizi devono essere forniti in modo uguale a tutti gli utenti senza distinzioni di razza, sesso, nazionalità, religione ed opinione politica.
- Continuità significa che il servizio viene erogato in modo integrato, regolare e continuo compatibilmente con le risorse ed i vincoli.
- Umanità significa che l'attenzione centrale viene posta alla persona con pieno rispetto della sua dignità, qualunque siano le sue condizioni fisiche o mentali, culturali o sociali, con cortesia, educazione, rispetto e disponibilità da parte di tutti gli operatori.
- Efficienza ed efficacia significa che le risorse disponibili vengono impiegate nel modo più razionale ed oculato possibile, al fine di produrre i massimi risultati possibili in termini di benessere degli utenti e di gratificazione del personale.

3) STRUTTURA, GOVERNO E AMMINISTRAZIONE

Organigramma

Alla data del 31/12/2024 la compagine sociale si compone di numero tre soci che rappresentano anche i soci fondatori della Cooperativa.

Alla data di approvazione del presente documento il Consiglio di Amministrazione si compone di tre amministratori, tutti soci della Cooperativa, con durata triennale del mandato. Essi sono:

- Presidente del CDA: Giulia Muzzo nominata in data 18/01/2018
- Vicepresidente del CDA: Anna Lisa Dedola nominata in data 18/01/2018
- Consigliere del CDA: Carla Puggioni nominata in data 18/01/2018

Non è presente all'interno della Cooperativa nessun organo di controllo.

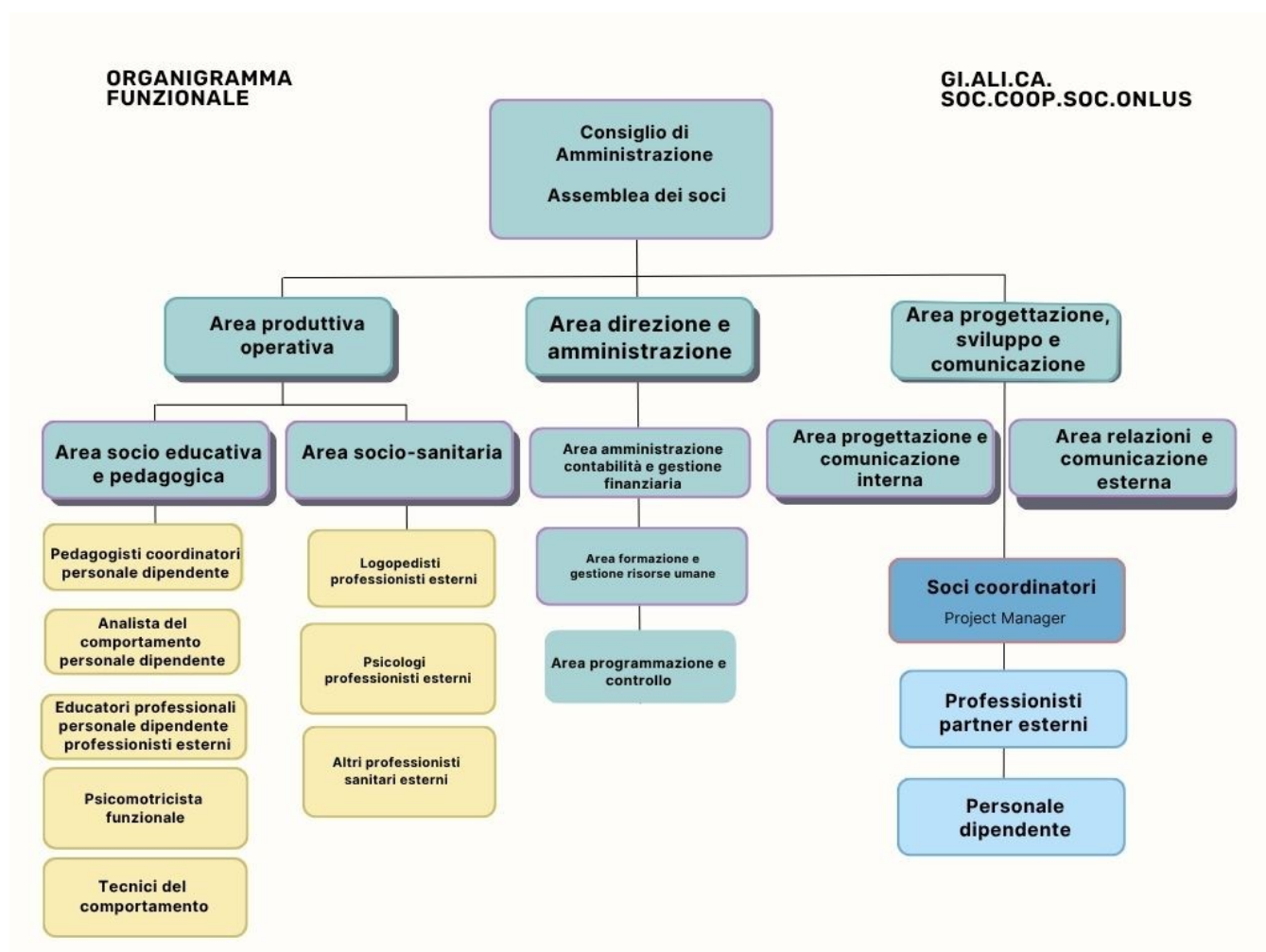

Mappatura dei principali stakeholders

L'elenco dei portatori d'interesse con cui la Cooperativa interagisce comprende soggetti interni (Assemblea dei Soci e lavoratori dipendenti) ed esterni (clienti- utenti, fornitori, enti pubblici, fruitori, banche, territorio e comunità locali):

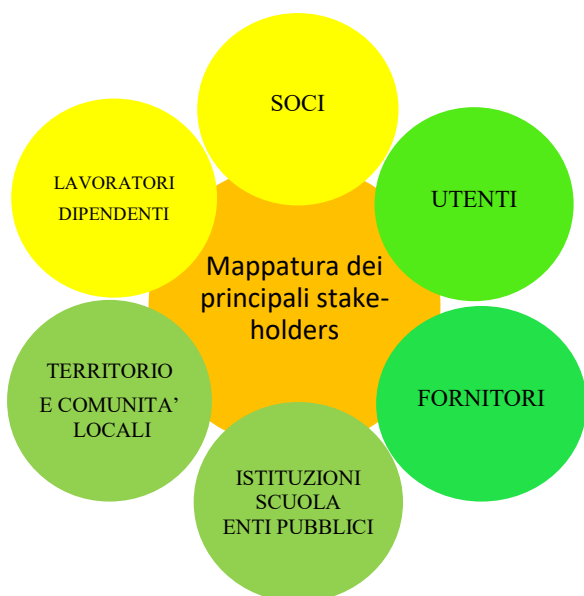

Assemblea dei Soci

I soci decidono sulle materie riservate alla loro competenza dalla legge nonché sugli argomenti che uno o più amministratori, i sindaci, se nominati, o tanti soci che rappresentano almeno un terzo del numero complessivo degli aventi diritto al voto sottopongono alla loro approvazione.

Clienti / Utenti

Gli utenti della Cooperativa, come già evidenziato, sono persone che manifestano bisogni educativi speciali e in particolare persone con disabilità, bambini e ragazzi con disturbi specifici dell'apprendimento (DSA), persone con disturbi del linguaggio e

difficoltà nella comunicazione, nonché loro genitori, familiari e caregiver.

La Cooperativa si impegna inoltre nella realizzazione di percorsi educativi rivolti ad una più estesa platea di utenti che abbiano come obiettivi specifici l'autonomia personale e sociale, l'inclusione sociale in tutti i contesti di vita dell'utente, nonché l'inserimento lavorativo.

La totalità degli utenti che si avvalgono dei servizi offerti comprende sia residenti nel comune in cui la cooperativa ha la propria sede legale e operativa sia residenti nei comuni limitrofi.

Istituzioni, Scuole e altri enti pubblici

Nel 2024 è stato possibile intensificare la relazione con istituzioni, enti locali e scuole rafforzando la collaborazione con la rete finalizzata ad un più efficace raggiungimento degli obiettivi specifici dei piani individuali attivati per ciascun beneficiario dei servizi.

La Cooperativa è inserita nell'Albo dei Fornitori delle prestazioni socio-sanitarie integrative nei Comuni dell'Ambito Plus di Sassari, Porto Torres, Sorso e Stintino, per i progetti finanziati tramite Home Care Premium, per il periodo 2022-2025, instaurando così un rapporto diretto con gli Enti Locali che affidano alla Cooperativa gli incarichi di erogazione delle prestazioni individuate come necessarie per l'utente beneficiario su valutazione dei Servizi Sociali di competenza.

Inoltre, in caso di minori beneficiari dei finanziamenti previsti dalle leggi L.R. 162/1998 e 20/1997 la cooperativa, in qualità di intermediario che svolge i servizi educativi previsti dai piani individuali, al fine di agevolare le pratiche amministrative, sostiene e garantisce un'interazione continua con gli Enti Pubblici che gestiscono l'erogazione dei finanziamenti regionali, seppur il rapporto in tali casi venga comunque instaurato tra l'utente e la Cooperativa.

Fornitori

La cooperativa si avvale di professionisti lavoratori autonomi che costituiscono parte integrante del team impegnato nel ciclo operativo di prestazione dei servizi specialistici:

- psicologi
- educatori professionali
- tecnici della riabilitazione psichiatrica
- pedagogisti
- logopedisti
- psicomotricisti funzionali
- analisti del comportamento
- tecnici del comportamento
- professionisti in scienze motorie e del settore sportivo

Inoltre la gestione operativa è supportata da ulteriori collaborazioni professionali che intervengono con attività di consulenza in ambito contabile, amministrativo, fiscale, del lavoro e in materia di sicurezza sul luogo di lavoro e dalle ordinarie relazioni commerciali inerenti la locazione e gestione degli spazi della struttura, le attività di formazione, il trasporto dell'utenza, la fornitura delle utenze elettriche e ADSL, acquisto di materiale educativo, di cancelleria e /o di consumo.

4) PERSONE CHE OPERANO PER L'ENTE

La società garantisce a tutti i lavoratori le tutele previste dal CCNL delle Cooperative Sociali, seguendone le linee guida e rispettandone le quote retributive per ogni dipendente.

Ai sensi del decreto legislativo n. 112/2017 in materia d'impresa sociale art. 16, comma 1 la Cooperativa rispetta ampiamente il principio secondo cui «la differenza retributiva tra lavoratori dipendenti non può essere superiore al rapporto uno a otto, da calcolarsi sulla base della retribuzione annua lorda».

Nel caso della Cooperativa Gi.Ali.Ca infatti il livello retributivo è infatti sostanzialmente omogeneo fra tutti i soci lavoratori e i dipendenti.

La Cooperativa prevede anche la presenza di lavoratori non soci che svolgano attività presso la struttura in un rapporto di lavoro subordinato, lavoro autonomo abituale o occasionale.

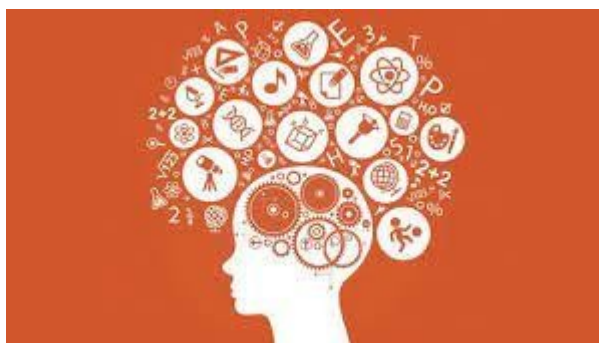

Nella tabella di seguito si ritiene opportuno rappresentare le caratteristiche qualitative della composizione della compagine sociale e dei lavoratori dipendenti non soci al 31.12.2024:

	N.	Età		Qualifica			Genere		Titolo di studio	
		< 40anni	> 40 anni	Educatore Professionale	Impiegato amministrativo	Coordinatori di area operativa	Donne	Uomini	Laurea magistrale/ titolo superiore	Laurea Triennale
Soci lavoratori	3	2	1	0	1	2	3	0	3	0
Soci non lavoratori	0	0	0	0	0	0	0	0	0	0
Lavoratori dipendenti non soci	3	3	0	2	0	1	2	1	1	2

Il numero dei lavoratori e la loro turnazione sono stabiliti in considerazione degli incontri previsti dai percorsi educativi con gli utenti.

Non sono presenti soci volontari.

Non sono previsti allo stato attuale compensi agli amministratori.

5) OBIETTIVI E ATTIVITA'

La struttura operativa

La cooperativa Gi.Ali.Ca offre i propri servizi principalmente presso la propria sede legale e operativa sita a Sassari in Viale Porto Torres 44.

La struttura, intenzionalmente localizzata in una zona servita dai mezzi pubblici e con un'ampia area parcheggio al fine di garantire un agevole raggiungimento per gli utenti e le famiglie, occupa circa 200 mq e si compone di sei stanze, un'ampia sala all'ingresso, un area ufficio amministrativo, una sala d'attesa riservata agli utenti e ai loro accompagnatori e due bagni. La parte operativa alla quale si accede dall'atrio si compone di quattro stanze, in cinque delle quali operano i pedagogisti, la psicologa, le logopediste e la psicomotricista funzionale mentre la sesta stanza è destinata principalmente ad accogliere le sedute di gruppo.



Obiettivi perseguiti

In linea con i principi di continuità aziendale, efficienza, efficacia e sostenibilità su cui si fonda l'attività prevalente della società, il consiglio di amministrazione ha orientato le proprie decisioni coerentemente alle strategie di gestione e di progettazione dei servizi attivati al fine di perseguire i più ampi obiettivi di condivisione e crescita sia professionale che territoriale, di transizione digitale e ecologica continuando ad estendere la propria attenzione verso obiettivi di sensibilizzazione e impegno nelle diverse aree di azione¹.

Diversità e inclusione nel mondo del lavoro per professionisti che operano nel settore sociale

- Valorizzazione delle singole specializzazioni professionali e delle differenti esperienze formative, in cui emergano competenze e *skills* sia personali che professionali, competenze sociali volte alla costruzione di un *team* eterogeneo motivato dalle diverse abilità e volto ad incentivare sia la continuità delle collaborazioni che lo sviluppo di nuovi servizi specialistici.
- Progettazione di modelli organizzativi delle attività con introduzione di tirocini curriculari, attività formative e di affiancamento post laurea funzionali ad agevolare l'ingresso nel mercato del lavoro dei giovani professionisti del settore;

¹ Con favorevole accoglimento della Strategia per i diritti delle persone con disabilità 2021-2030, per garantire la piena partecipazione delle persone con disabilità alla vita sociale, adottata dalla Commissione Europea, il 3 marzo 2021, in linea con l'attenzione alle politiche in favore delle persone con disabilità caratterizza anche tutto il Piano Nazionale di Ripresa e Resilienza (PNRR). La missione 5 del PNRR, "Inclusione e Coesione", prevede, poi, una riforma ad hoc, la Legge Quadro sulla disabilità, la cui principale finalità è dare impulso al cosiddetto "progetto di vita personalizzato e partecipato", uno strumento che favorisce il diritto, per le persone con disabilità, ad autodeterminarsi e a partecipare alla vita sociale.

- Promozione delle iniziative di progettazione e di ricerca e sviluppo attraverso la creazione di un contesto di confronto e di accoglimento di nuove proposte e idee che ciascun professionista miri a realizzare col supporto della società con cui collabora.

Diversità e inclusione nel contesto territoriale e sociale

- Valorizzazione di partnership con altre strutture, associazioni a promozione sociale, associazioni sportive dilettantistiche e altre collaborazioni private volte alla creazione di un network/rete che consentano l'introduzione/affiancamento di servizi professionali in ausilio allo svolgimento di altre attività che coinvolgono la persona, disabile e non, nella propria quotidianità (cura del benessere, sport, mercato del lavoro, attività ludiche e di gestione del tempo libero).
- Intensificazione delle interazioni con enti e istituzioni al fine di offrire servizi di supporto mirati alle esigenze emergenti territorialmente nei diversi contesti sociali.
- Indagini, valutazioni, studi del territorio, attività di reclutamento che mirino ad incentivare strategie di decentramento territoriale volte ad agevolare il raggiungimento e l'accesso ai servizi specialistici in un territorio più ampio e ad apportare un contributo professionale nei comuni caratterizzati da bassa densità di abitanti consentendo un contenimento dei costi e dei consumi dovuti agli spostamenti

Transizione tecnologica e digitale

- Valorizzazione della digitalizzazione e dell'utilizzo di strumenti tecnologici per la fruizione dei servizi professionali ordinariamente offerti e di eventuali loro servizi accessori: intensificazione dell'impiego dei dispositivi informatici nell'offerta dei servizi professionali mirando ad un ridimensionamento del blocco degli interventi per cause organizzative e/o logistiche e ad un più agevole recupero di ore di assenza.

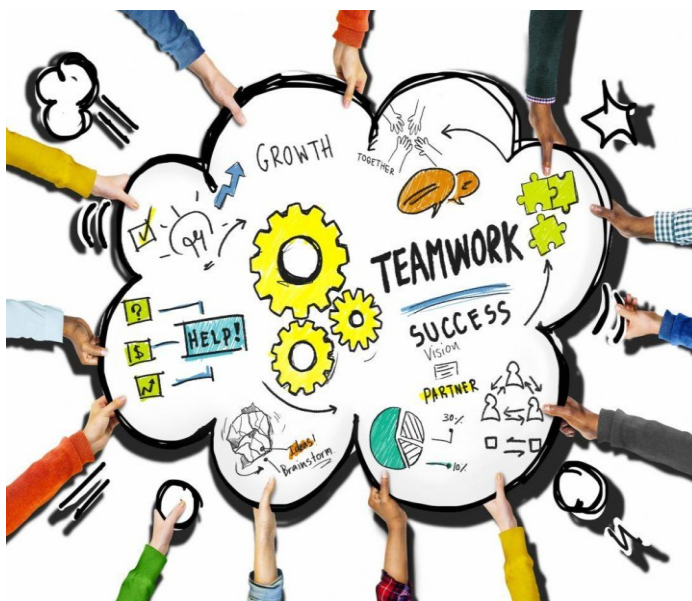

- Valorizzazione della digitalizzazione delle attività amministrative e delle procedure di pianificazione, gestione e controllo svolte attraverso impiego di sistemi informatici in cloud al fine di ottimizzare tempi e funzionalità di rilevazione, condivisione e utilizzo della reportistica degli interventi svolti.
- Pianificazione di investimenti in software, infrastrutture tecnologiche e processi digitali, sistemi di firma digitale, macchine d'ufficio e dispositivi informatici che consentano una digitalizzazione e l'automazione dei processi, l'ottimizzazione dei tempi operativi e l'implementazione di più efficaci attività di controllo di gestione interno.



Transizione ecologica e sostenibilità ambientale

- Intensificazione di processi produttivi dei servizi basati su strumenti di economia circolare: riuso e riciclaggio dei materiali propri o donati da terzi e/o dei rifiuti autoprodotti (riattivazione, riparazione e reimpiego a nuova vita di giochi/strumenti interattivi/materiali dismessi da famiglie per inutilizzo).
- definizione di processi di produzione volti a minimizzare i consumi energetici legati all'utilizzo degli spazi interni della sede operativa: opportunità di effettuare interventi di gruppo o all'aperto in aree pubbliche.
- Intensificazioni di interazioni con imprese, enti, associazioni al fine di perseguire economie di scala, di scopo e obiettivi eco- sostenibili nell'utilizzo in condivisione di spazi di proprietà o in godimento di altre imprese, per attività affini o accessorie, sia in aree esterne che in spazi al coperto.
- Svolgimento di interventi educativi mirati alla sensibilizzazione verso la sostenibilità ambientale (es. gestione raccolta indifferenziata, tutela e rispetto delle risorse naturali) e che promuovano l'adozione di abitudini eco-sostenibili (utilizzo borracce e educazione nella gestione delle risorse naturali).
- Riduzione dell'utilizzo di carta e consumo energetico nella gestione documentale volta alla minimizzazione dell'impatto ambientale delle attività amministrative.

Well being, salute e alimentazione

- Sostenere l'importanza dell'alimentazione e della salute nel benessere sociale: sviluppo di un'educazione alimentare e di apprezzamento di alimenti maggiormente salutari e a km zero (predilizione frutta e verdura).
- Sviluppo di progetti che, recependo nel cibo e nell'alimentazione uno strumento di socializzazione e di scoperta culturale, mirino all'incentivazione di occasioni di convivialità e di socialità in modo da sviluppare autonomia organizzativa e adeguate abitudini alimentari da svolgersi quotidianamente in casa e/o all'esterno
- Attività di parent training e di supporto nella gestione degli impegni familiari.



Analisi SWOT²

Si ritiene opportuno integrare la descrizione delle attività sociali approfondendo la valutazione delle variabili interne ed esterne che influiscono sia qualitativamente che quantitativamente sui risultati di gestione, attraverso l'elaborazione di un'analisi S.W.O.T, dai cui emergano punti di forza (*strengths*) e di debolezza (*weakness*) della gestione aziendale, nonché opportunità (*opportunities*) e minacce (*threats*) del contesto operativo e territoriale:

² Analisi S.W.O.T di ns. elaborazione.

Strengths

Valorizzazione delle specializzazioni professionali eterogenee e creazione di una rete tra esse
Flessibilità lavorativa
Utilizzo di strumenti di videoconferenza nell'erogazione dei servizi
Trasversalità di applicazione delle attività e delle competenze
Igiene e sicurezza
Attenzione alla fidelizzazione della clientela e delle collaborazioni
Ottimizzazione delle risorse, assetto amministrativo e contabile interno che consenta migliore analisi e tempestivo monitoraggio dei fatti di gestione e dei risultati periodici

Weakness

Elevata individualità del servizio e difficoltà di sostituzione del professionista
Ridotta attività di comunicazione e-marketing o attraverso canali social network
Gestione recuperi assenze
Ridotto ricorso a fonti di finanziamento esterne e di finanza agevolata

Analisi SWOT

Opportunities

Obiettivi volti alla inclusione e coesione sociale
Intensificazione relazioni con enti pubblici
Co-progettazione con altre strutture e attori del settore sociale
Monitoraggio dei bisogni emergenti
Monitoraggio dei risultati nei progetti realizzati
Economie di scala e di scopo nella condivisione di progetti
Diversificazione delle attività con la creazione di gruppi di lavoro e laboratori tematici

Threats

Scarsa attrattività del Ccnl Cooperative sociali
Inflazione, aumento costi energetici
Scarsa propensione all'accesso alla compagine sociale
Elevata burocratizzazione delle attività di gestione
Ritardo negli incassi delle prestazioni erogate e fatturate
Onerosità procedure di riscossione dei crediti
Aleatorietà delle procedure e dei bandi di accesso a strumenti di finanza agevolata che spesso richiedono l'anticipo di ingenti investimenti iniziali, iter complessi e lunghe tempistiche di istruttoria pratiche e concessione dei benefici

6) SITUAZIONE ECONOMICA E FINANZIARIA

La situazione economico - finanziaria evidenzia che il fatturato complessivo delle attività sociali svolte nel 2024 è cresciuto del 28% circa rispetto al 2023 raggiungendo un valore della produzione pari ad € 211.018,56. All’incremento di fatturato, è tuttavia corrisposto un andamento costante dei costi di produzione inerenti le collaborazioni esterne, mentre si è registrato un aumento più che proporzionale sia dei costi di cancelleria che dei costi del personale. Riguardo all’incremento più rilevante, inerente il costo del lavoro, si precisa che questo derivi da decisioni di investimento nell’organizzazione aziendale, attraverso politiche di autofinanziamento con reinvestimento degli utili conseguiti negli anni pregressi, e che nell’esercizio 2024, ciò abbia consentito di generare un utile d’esercizio pari ad € 7.414 €, confluito al ripristino delle riserve di patrimonio netto utilizzate nell’anno precedente.

I grafici che seguono mostrano l’andamento del valore della produzione dal 2020 al 2024 e la composizione del valore della produzione dell’anno 2024, rispettivamente, in funzione della tipologia degli interventi specialistici e dell’incidenza dei finanziamenti regionali nella totalità dei piani personalizzati proposti. Si espongono inoltre i grafici di comparazione dell’analisi di produttività per gli anni 2023 e 2024 e dell’andamento dell’incidenza dei finanziamenti pubblici dal 2021 al 2024.³

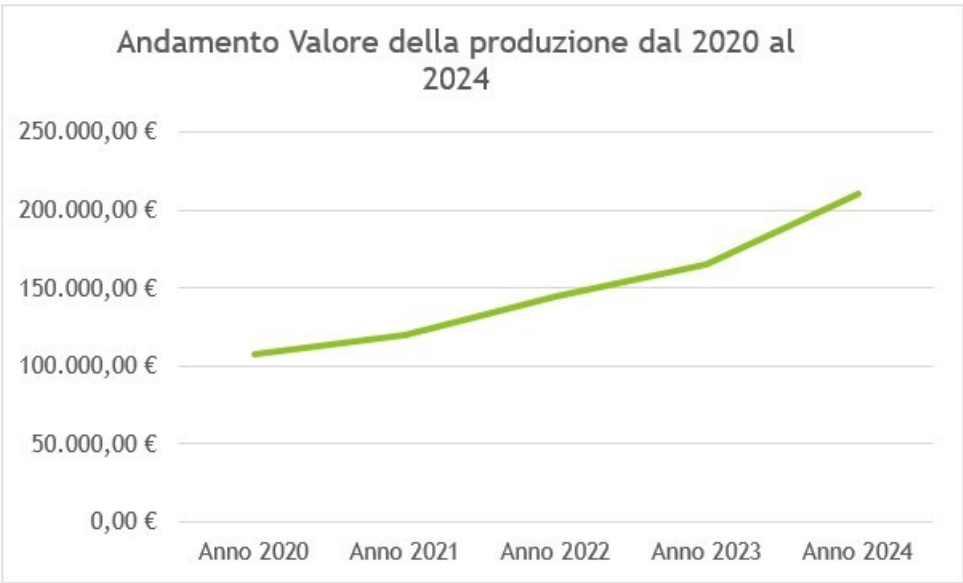

³ Tabella “Andamento del Valore della produzione”: ns. elaborazione.
Tabella “Analisi produttività 2024”: ns. elaborazione.
Tabella “Comparazione produttività 2023 - 2024”: ns. elaborazione.
Tabella “Andamento incidenza dei finanziamenti pubblici dal 2021 al 2024”: ns. elaborazione.
Tabella “incidenza dei finanziamenti pubblici Anno 2024”: ns. elaborazione.

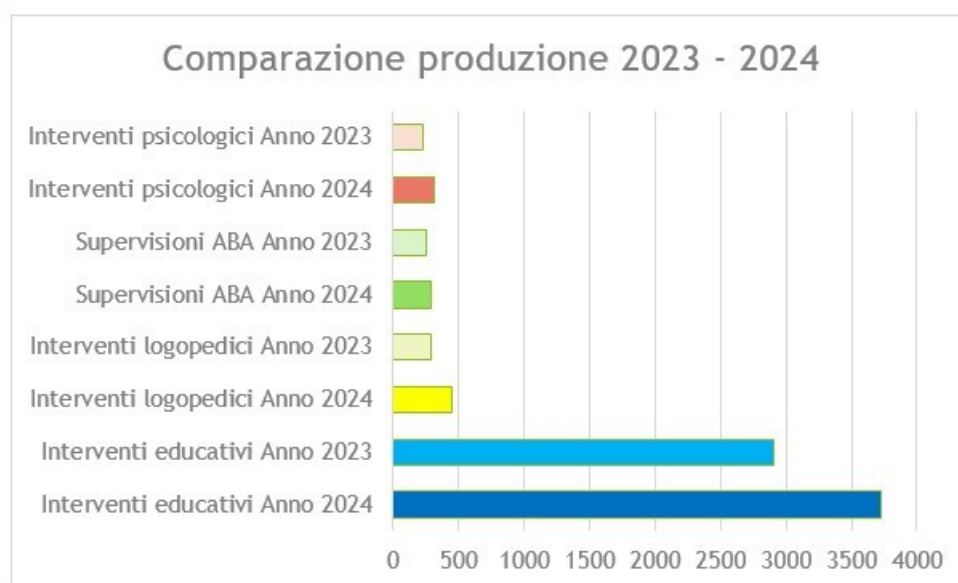
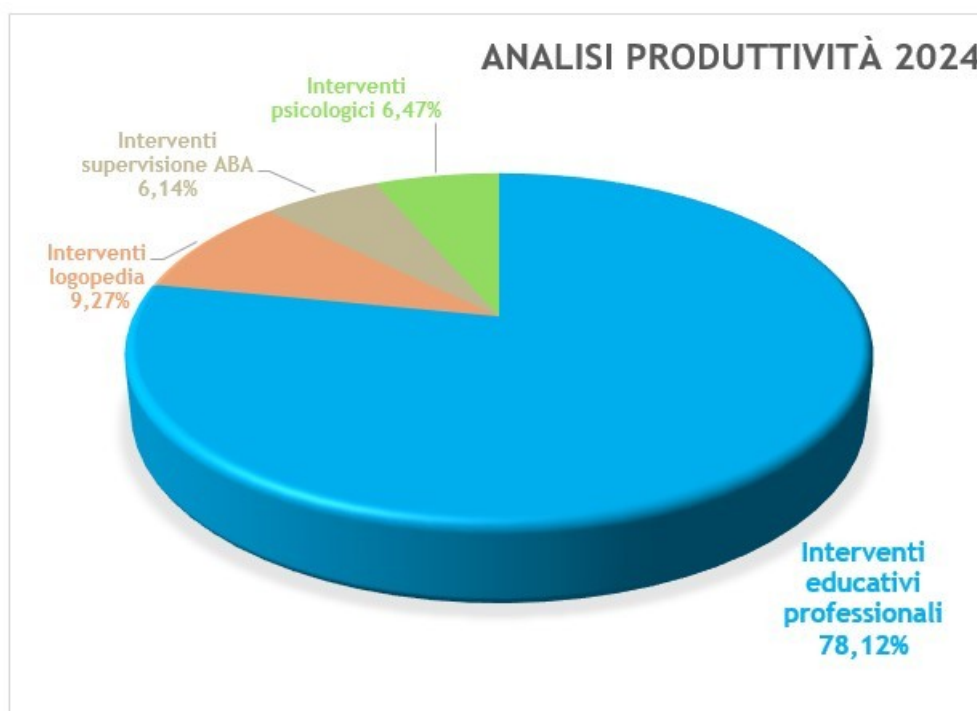

Relativamente alla tipologia degli interventi specialistici, anche nell'anno 2024 il maggior numero di interventi svolti afferiscono all'area socio - educativa e comportamentale registrando la massima produttività mai raggiunta dall'anno di costituzione, mentre gli interventi logopedici e psicologici, seppur ugualmente in crescita rispetto all'anno precedente, rappresentano una quota residuale dell'attività produttiva ma di importante rilevanza funzionale per l'efficacia operativa dei piani individuali. Data la evidente proporzionalità tra produttività delle aree operative e numero di risorse impiegate, al fine di incrementare la copertura dell' offerta dei servizi afferenti alle aree socio pedagogiche di analisi comportamentale e socio-sanitarie il consiglio di amministrazione promuove

l'adozione di schemi organizzativi di facilitazione dei nuovi ingressi di professionisti, la continuità delle procedure di recruitment, sia con selezioni indette internamente che per mezzo di eventi sul territorio mirati al job placement, con la volontà di proseguire l'ampliamento della rete e delle collaborazioni professionali sanitarie e pedagogiche del team aziendale.

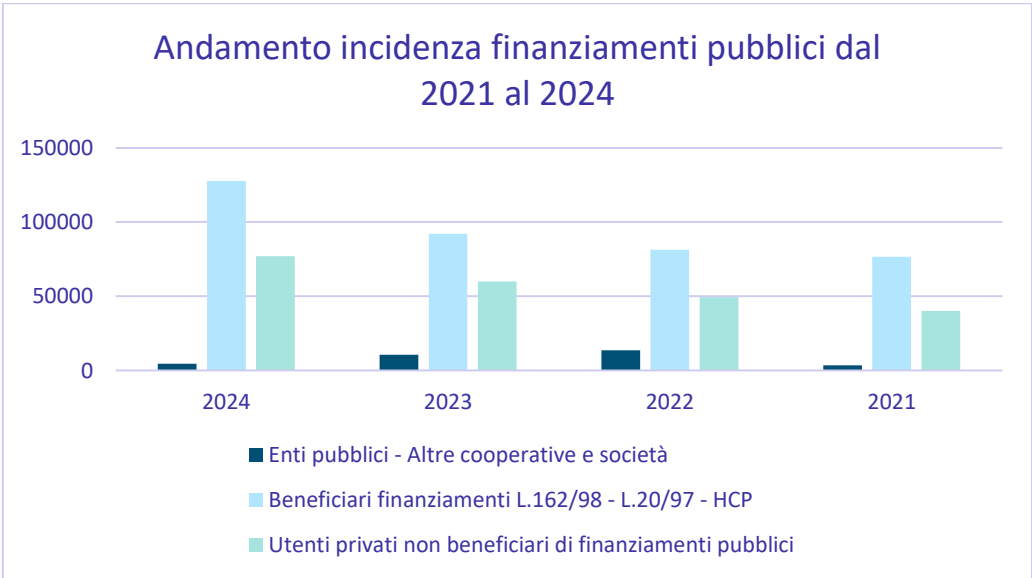
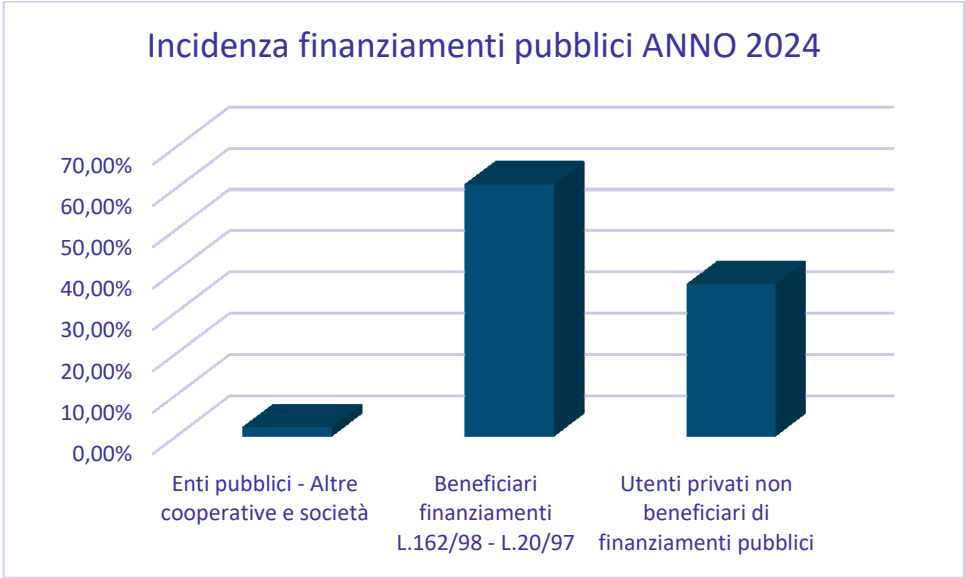

In merito all'andamento dell'incidenza dei finanziamenti pubblici i grafici elaborati evidenziano, per l'anno 2024, una rilevante crescita del 39% dell'acquisizione di incarichi di utenti beneficiari di finanziamenti regionali rispetto all'anno 2023 e confermano una prevalenza dell'attività svolta per l'esecuzione di servizi educativi professionali inerenti piani personalizzati che godono di tali finanziamenti. Tuttavia si continua a sottolineare un'importante crescita, pari al 28% rispetto all'anno precedente, della domanda di prestazioni specialistiche per piani individuali da parte di utenti non beneficiari di alcun finanziamento a sostegno delle prestazioni (in misura pari a circa il 60%

dei corrispondenti piani finanziati). Tale crescita, oltre a confermare l'esigenza significativa verso i servizi educativi professionali proposti, segnala un'inversione positiva di accesso ai bandi di finanziamento e di ottenimento delle risorse regionali stanziare che si ripercuote sulla situazione di liquidità aziendale e sulle tempistiche di incasso dei crediti verso gli utenti che privatamente si avvalgono dei servizi della struttura.

Perseguendo obiettivi di rafforzamento degli adeguati assetti organizzativi-amministrativo-contabili, al fine di salvaguardare la situazione di liquidità, garantire un'adeguata solvibilità finanziaria e una maggiore disponibilità di dati economico finanziari che consentano di orientare con maggiore tempestività e coerenza le decisioni e le strategie aziendali, il consiglio di amministrazione, ha ritenuto necessario intensificare l'attività di coordinamento dell'ufficio amministrativo, con l'impiego continuativo di forza lavoro con competenze specialistiche, incremento dell'orario lavorativo part-time, trasformazione del rapporto di lavoro a tempo indeterminato e ampliamento della gestione amministrativa e contabile interna. Ha inoltre confermato l'applicazione di precisi provvedimenti di riscossione crediti, condizioni economiche premianti e tempistiche del ciclo monetario a beneficio della regolarità degli incassi, incentivando strategie di pianificazione degli interventi personalizzati che consentano di beneficiare di economie di scala, di scopo e di apprendimento mirando al contenimento dei costi di produzione e ha provveduto all'implementazione di un software operativo gestionale e strumenti digitali di rilevazione dei servizi prestati al fine di garantire una più efficace attività di analisi, monitoraggio e controllo dei processi di erogazione dei servizi.

Si riportano, a completamento dell'informativa, lo Stato Patrimoniale e il Conto economico della società, con comparazione dei valori dell'esercizio precedente e riclassificazione dello stato patrimoniale e del conto economico per gli anni 2024, 2023, 2022, 2021 e con esplicitazione di alcuni indici che descrivano la situazione patrimoniale (indice di rigidità, elasticità e margine di struttura primario), di redditività (ROE, ROA, ROS) e la variazione del capitale circolante netto (CCN) inteso come differenza tra attività correnti e passività correnti.

BILANCIO D'ESERCIZIO ANNO 2024

	31-12-2024	31-12-2023
Stato patrimoniale		
Attivo		
A) Crediti verso soci per versamenti ancora dovuti	0	0
B) Immobilizzazioni		
I - Immobilizzazioni immateriali	0	0
II - Immobilizzazioni materiali	526,65	714
III - Immobilizzazioni finanziarie	2.000	2000
Totale immobilizzazioni (B)	2.527	2.714
C) Attivo circolante		
I - Rimanenze	0	0
Immobilizzazioni materiali destinate alla vendita	0	0
II - Crediti		
esigibili entro l'esercizio successivo	41.466	32.900
esigibili oltre l'esercizio successivo	0	0
imposte anticipate	0	0
Totale crediti	41.466	32.900
III - Attività finanziarie che non costituiscono immobilizzazioni	0	0
IV - Disponibilità liquide	21.750	12.129
Totale attivo circolante (C)	63.216	48.217
D) Ratei e risconti	193	474
Totale attivo	65.936	48.217
Passivo		
A) Patrimonio netto		
I - Capitale	300	300
II - Riserva da sovrapprezzo delle azioni	0	0
III - Riserve di rivalutazione	0	0
IV - Riserva legale	4.219	4.219
V - Riserve statutarie	0	0
VI - Altre riserve	3.737	9.423
VII - Riserva per operazioni di copertura dei flussi finanziari attesi	0	0
VIII - Utili (perdite) portati a nuovo	0	0

	31-12-2024	31-12-2023
IX - Utile (perdita) dell'esercizio	7.414	(5.686)
Perdita ripianata nell'esercizio	0	0
X - Riserva negativa per azioni proprie in portafoglio	0	0
Totale patrimonio netto	15.670	8256
B) Fondi per rischi e oneri	0	0
C) Trattamento di fine rapporto di lavoro subordinato	25.946	20.120
D) Debiti		
esigibili entro l'esercizio successivo	24.320	19.822
esigibili oltre l'esercizio successivo	0	19
Totale debiti	24.320	19841
E) Ratei e risconti	0	0
Totale passivo	65.936	48.217
Conto economico		
A) Valore della produzione		
1) ricavi delle vendite e delle prestazioni	208.751	161.313
2), 3) variazioni delle rimanenze di prodotti in corso di lavorazione, semilavorati e finiti e dei lavori in corso su ordinazione	0	0
2) variazioni delle rimanenze di prodotti in corso di lavorazione, semilavorati e finiti	0	0
3) variazioni dei lavori in corso su ordinazione	0	0
4) incrementi di immobilizzazioni per lavori interni	0	0
5) altri ricavi e proventi		
contributi in conto esercizio	1.030	2697
Altri	1.245	1500
Totale altri ricavi e proventi	2.275	4.197
Totale valore della produzione	211.026	165.510
B) Costi della produzione		
6) per materie prime, sussidiarie, di consumo e di merci	845	4.691
7) per servizi	85.166	60.133
8) per godimento di beni di terzi	13.560	13.200
9) per il personale		
a) salari e stipendi	79.877	70.860

	31-12-2024	31-12-2023
b) oneri sociali	13.225	12.582
c), d), e) trattamento di fine rapporto, trattamento di quiescenza, altri costi del personale	5.905	5.228
c) trattamento di fine rapporto	5.905	5.228
d) trattamento di quiescenza e simili	0	0
e) altri costi	0	0
Totale costi per il personale	99.007	88.670
10) ammortamenti e svalutazioni		
a), b), c) ammortamento delle immobilizzazioni immateriali e materiali, altre svalutazioni delle immobilizzazioni	958	172
a) ammortamento delle immobilizzazioni immateriali	0	0
b) ammortamento delle immobilizzazioni materiali	958	172
c) altre svalutazioni delle immobilizzazioni	0	0
d) svalutazioni dei crediti compresi nell'attivo circolante e delle disponibilità liquide	0	0
Totale ammortamenti e svalutazioni	958	172
11) variazioni delle rimanenze di materie prime, sussidiarie, di consumo e merci	0	0
12) accantonamenti per rischi	0	0
13) altri accantonamenti	0	0
14) oneri diversi di gestione	3.867	4.206
Totale costi della produzione	203.403	171.072
Differenza tra valore e costi della produzione (A - B)	7.623	(5.562)
C) Proventi e oneri finanziari		
15) proventi da partecipazioni		
da imprese controllate	0	0
da imprese collegate	0	0
da imprese controllanti	0	0
da imprese sottoposte al controllo delle controllanti	0	0
Altri	0	0
Totale proventi da partecipazioni	0	0
16) altri proventi finanziari		
a) da crediti iscritti nelle immobilizzazioni		
da imprese controllate	0	0
da imprese collegate	0	0

	31-12-2024	31-12-2023
da imprese controllanti	0	0
da imprese sottoposte al controllo delle controllanti	0	0
Altri	0	0
Totale proventi finanziari da crediti iscritti nelle immobilizzazioni	0	0
b), c) da titoli iscritti nelle immobilizzazioni che non costituiscono partecipazioni e da titoli iscritti nell'attivo circolante che non costituiscono partecipazioni	0	0
b) da titoli iscritti nelle immobilizzazioni che non costituiscono partecipazioni	0	0
c) da titoli iscritti nell'attivo circolante che non costituiscono partecipazioni	0	0
d) proventi diversi dai precedenti		
da imprese controllate	0	0
da imprese collegate	0	0
da imprese controllanti	0	0
da imprese sottoposte al controllo delle controllanti	0	0
Altri	0	0
Totale proventi diversi dai precedenti	0	0
Totale altri proventi finanziari	0	0
17) interessi e altri oneri finanziari		
verso imprese controllate	0	0
verso imprese collegate	0	0
verso imprese controllanti	0	0
verso imprese sottoposte al controllo delle controllanti	0	0
Altri	68	124
Totale interessi e altri oneri finanziari	68	124
17-bis) utili e perdite su cambi	0	0
Totale proventi e oneri finanziari (15 + 16 - 17 + - 17-bis)	(68)	(124)
D) Rettifiche di valore di attività e passività finanziarie		
18) rivalutazioni		
a) di partecipazioni	0	0
b) di immobilizzazioni finanziarie che non costituiscono partecipazioni	0	0
c) di titoli iscritti all'attivo circolante che non costituiscono partecipazioni	0	0
d) di strumenti finanziari derivati	0	0

	31-12-2024	31-12-2023
di attività finanziarie per la gestione accentrata della tesoreria	0	0
Totale rivalutazioni	0	0
19) svalutazioni		
a) di partecipazioni	0	0
b) di immobilizzazioni finanziarie che non costituiscono partecipazioni	0	0
c) di titoli iscritti nell'attivo circolante che non costituiscono partecipazioni	0	0
d) di strumenti finanziari derivati	0	0
di attività finanziarie per la gestione accentrata della tesoreria	0	0
Totale svalutazioni	0	0
Totale delle rettifiche di valore di attività e passività finanziarie (18 - 19)	0	0
Risultato prima delle imposte (A - B + - C + - D)	7.555	(5.686)
20) Imposte sul reddito dell'esercizio, correnti, differite e anticipate		
imposte correnti	0	0
imposte relative a esercizi precedenti	0	0
imposte differite e anticipate	0	0
proventi (oneri) da adesione al regime di consolidato fiscale / trasparenza fiscale	0	0
Totale delle imposte sul reddito dell'esercizio, correnti, differite e anticipate	141	207
21) Utile (perdita) dell'esercizio	7.414	(5.686)

Riclassificazione Stato Patrimoniale

ATTIVO	ANNO 2021	ANNO 2022	ANNO 2023	ANNO 2024
<i>Immobilizzazioni</i>	3.004,00 €	2.591,00 €	2.714,00 €	2.527,00€
<i>Attivo circolante</i>	27.262,00 €	47.357,00 €	45.029,00 €	63.409,00 €
<i>Totale attivo</i>	30.266,00 €	49.948,00 €	48.217,00 €	65.936,00 €
PASSIVO	ANNO 2021	ANNO 2022	ANNO 2023	ANNO 2024
<i>Patrimonio netto</i>	9.850,00 €	14.074,00 €	8.256,00 €	15.670,00 €
<i>Passività consolidate</i>	11.732,00 €	15.296,00 €	20.139,00 €	25.946,00 €
<i>Passività correnti</i>	8.684,00 €	20.578,00 €	19.822,00 €	24.320,00 €
<i>Totale passivo</i>	30.266,00 €	49.948,00 €	48.217,00 €	65.936,00 €

Riclassificazione Conto Economico

	ANNO 2021	ANNO 2022	ANNO 2023	ANNO 2024
Valore della produzione	119.782,00 €	144.603,00 €	165.510,00 €	211.026,00 €
Costi di produzione	63.769,00 €	76.939,00 €	82.230,00 €	103.438,00 €
Valore aggiunto	56.013,00 €	67.664,00 €	83.280,00 €	107.588,00 €
Costi del personale	49.551,00 €	62.344,00 €	88.670,00 €	99.007,00 €
EBITDA	6.462,00 €	5.320,00 €	-5.390,00 €	8.581,00 €
Ammortamenti	402,00 €	402,00 €	172,00 €	958,00 €
EBIT	6.060,00 €	4.918,00 €	-5.562,00 €	7.623,00 €
Proventi e oneri finanziari	292,00 €	321,00 €	124,00 €	68,00 €
Risultato ante imposte	5.768,00 €	4.597,00 €	-5.686,00 €	7.555,00 €
Imposte	191,00 €	207,00 €		141,00 €
Perdita/Utile d'esercizio	5.577,00 €	4.390,00 €	-5.686,00 €	7.414,00 €
Utile riserva legale	1.673,10 €	1.317,00 €		2.224,20 €
Utile fondi mutualistici	167,31 €	131,70 €		222,42 €
Utile riserva indivisibile	3.736,59 €	2.941,30 €		4.967,38 €

Analisi con indici di bilancio

	2021	2022	2023	2024
Indice di rigidità Attivo fisso/Totale Attivo	0,10	0,05	0,06	0,04
Indice di elasticità Attivo circolante/Totale attivo	0,90	0,95	0,93	0,97
Quoziente di rigidità Attivo fisso/Attivo circolante	0,11	0,05	0,06	0,04
Margine di struttura primario Mezzi propri - Attivo fisso	6.846	11.483	5.542	13.143
Current ratio Attività a breve/passività a breve	3,14	2,30	2,27	2,61
Debt ratio passività totali/totale attività	0,67	0,72	0,83	0,76
ROE Utile netto/Patrimonio netto	56,62%	31,19%	-68,87%	47,31%
ROA Reddito operativo/Totale attivo	20,02%	9,85%	0,00%	11,56%
ROS Reddito operativo/Fatturato	5,06%	3,18%	-3,36%	3,63%

Analisi variazione del Capitale circolante netto

	2021	2022	2023	2024
Attività correnti	27.262,00 €	47.357,00 €	45.029,00 €	63.409,00 €
Passività correnti	8.684,00 €	20.578,00 €	19.822,00 €	24.320,00 €
Δ Capitale circolante netto	18.578,00 €	26.779,00 €	25.207,00 €	39.089,00 €

Gli indici sopraesposti descrivono una struttura aziendale caratterizzata da una forte elasticità dell'attivo patrimoniale che, anche se in parte dovuta alla tipicità del settore dei servizi nel quale essa opera, riflette per l'anno di riferimento un'operatività svolta, prettamente con l'impiego di minimi beni strumentali già disponibili negli anni precedenti e incrementati con l'acquisto di mobili e arredi funzionali per l'utilizzo completo delle n. 6 stanze che compongono la struttura.

Compatibilmente all'impiego degli utili reinvestiti, al ricorso di agevolazioni fiscali e fonti di finanziamento esterne si rende auspicabile, per un prossimo futuro, la realizzazione di nuovi investimenti in assets, materiali e immateriali, in linea agli obiettivi di digitalizzazione e sviluppo delle relazioni professionali prefissati.

Gli indici di redditività, rappresentano un andamento positivo come risultato della consolidata strategia aziendale di attribuire priorità di investimento sulla forza lavoro impiegata:

- Il consiglio di amministrazione ha deciso di intensificare i rapporti da lavoro dipendente instaurati con i dipendenti non soci concordando, fin quanto consentito dalle esigenze organizzative sia aziendali che del lavoratore, un incremento della percentuale part-time, con trasformazioni a tempo indeterminato, per fronteggiare con maggiore immediatezza l'intercorsa crescita della domanda dei servizi professionali, acquisendo maggiore disponibilità lavorativa continuativa da parte di figure professionali del settore già integrate in organico, sopperendo alla ridotta disponibilità di professionisti già impiegati in altri incarichi come lavoratori autonomi.

La stabilizzazione e l'intensificazione dei rapporti da lavoro dipendente, seppur comportando l'onere di casistiche di banca ore a debito, ha consentito di avvalersi di un'organizzazione più strutturata, acquisire nuova utenza beneficiaria di piani di finanziamento pubblici garantendo continuità delle prestazioni previste dai piani e di limitare la dinamica del turnover da parte di operatori discontinui che spesso rappresenta una criticità che inficia sulla fidelizzazione dell'utenza e genera un dispendio di energie e risorse nelle procedure di sostituzione a carico della società con attività di formazione e affiancamento di nuovi professionisti.

- Rilevando uno squilibrio tra domanda e offerta nei servizi sanitari logopedici, causata dalla scarsità di professionisti attivi e disponibili nel settore, il consiglio di amministrazione ha deciso di impiegare risorse a proprio carico per l'attività di formazione, affiancamento e inserimento in equipe di professionisti logopedisti neoabilitati per la libera professione o neofiti nel team per consentire una più agevole acquisizione in autonomia degli utenti già clienti della struttura e garantire la prosecuzione del servizio logopedico integrato con le attività educativo comportamentali.
- Il consiglio di amministrazione ha deciso di intensificare l'attività dell'ufficio amministrativo interno con impiego, con incremento orario del rapporto di lavoro dipendente part-time e trasformazione a tempo indeterminato, di n. 1 lavoratore socio al fine di fronteggiare la crescita del numero delle famiglie clienti e degli utenti beneficiari dei servizi, mirando a garantire maggiore accuratezza per gli adempimenti

amministrativi necessari, l'implementazione di un sistema di controllo di gestione e di gestione finanziaria interna, di rilevazione incassi e pagamenti, di sistemi di riscossione degli insoluti e di pianificazione di attività di sviluppo innovativo dei processi produttivi.

7) ALTRE INFORMAZIONI

In conclusione l'analisi degli obiettivi aziendali e dei dati economico - finanziari raggiunti nell'anno 2024 delinea adeguati risultati in termini di solidità finanziaria confermata da una marginalità positiva dovuta ad un rilevante incremento della capacità produttiva e dell'ottimizzazione delle risorse che descrive un prosieguo dell'attività mirato all'accrescimento dell'organizzazione aziendale in modo da soddisfare tempestivamente una maggiore domanda nel mercato e fronteggiare meglio i cambiamenti operativi in linea con gli obiettivi prefissati e con il valore sociale perseguito.

Per il futuro la gestione aziendale, orientandosi secondo gli essenziali principi di prudenza, continuità aziendale, equilibrio e sostenibilità, la cooperativa continua a proporsi di accrescere i risultati di gestione in un'ottica di miglioramento degli investimenti, degli approvvigionamenti di fabbisogno finanziario con valutazione degli strumenti di finanza agevolata e dell'efficienza delle risorse interne, al fine di procedere alla realizzazione dei progetti pianificati, con il costante intento che questi possano essere volano di crescita, di posizionamento trasversale dei servizi specialistici offerti, di valorizzazione delle competenze delle risorse umane per il raggiungimento di un'evoluzione professionale condivisa e il miglioramento della qualità di vita quotidiana nei contesti sociali in cui essa opera.

Il Presidente del CdA
Giulia Muzzo